科技與網絡安全

楊全盛
Eric Yeung Chuen Sing

維護國家安全《港區國安法》

- 香港特別行政區是中華人民共和國不可分離的部分，是一個享有高度自治的地方行政區域，直轄於中央人民政府。維護國家主權、安全和發展利益是香港特區的憲制責任，亦和香港市民息息相關。鑑於香港特區面臨的國家安全風險日見突顯，故此，中央從國家層面制定《香港國安法》，以堵塞香港在國家安全方面的漏洞。
- The Hong Kong Special Administrative Region is an inalienable part of the People’s Republic of China and a local administrative region which enjoys a high degree of autonomy and comes directly under the Central People’s Government. Safeguarding national sovereignty, security and development interests is the constitutional duty of the Hong Kong Special Administrative Region and concerns every Hong Kong citizen. In view of the increasingly pronounced national security risks faced by the Region, the National Security Law has been enacted by the Central Authorities at the state level to plug the loophole in national security in Hong Kong.

Eric Yeung

國家安全的含義

The meaning of national security

1. 維護國家核心利益和重大利益的安全，涵蓋國家政權、主權、統一和領土完整、人民福祉、經濟社會可持續發展；

Safeguarding the security of core and major interests of the state, covering the state's regime, sovereignty, unity and territorial integrity, welfare of the people, and sustainable economic and social development;

2. 國家安全是一種狀態，沒有外部的威脅和侵害，亦沒有內在的動亂和失序的狀態；

National security means a status without external threat and infringement and without internal unrest and disorder;

3. 國家安全的因素是相對和動態的，現實世界沒有絕對的國家安全，風險因素常在，必須時刻保持警惕；及

Factors relating to national security are relative and dynamic. In the real world, there is no absolute national security. Risk factors always exist. We should stay vigilant at all times; and

4. 國家安全包括保障持續安全狀態的能力，不斷加強維護國家安全的能力建設，防範和化解風險因素和實質危害。

National security involves enhancing the capability to guarantee a sustained safe condition, constantly strengthening the building of the capability to safeguard national security, and guarding against and resolving risk factors and actual perils.

1
以人民安全
為宗旨
2
以政治安全
為根本
3
以經濟安全
為基礎
整體目標：國家安全
4
以軍事、科技、
文化、社會安全
為保障
5
以促進國際安全
為依託

1
Taking the people's
security as
the ultimate goal
2
Achieving
political security as
the fundamental
task
3
Regarding
economic security
as the foundation
Overall Goal :
National Security
4
With military,
science and technology,
cultural and public security
as means of guarantee
5
Promoting
international
security

Eric Yeung

國家安全重點領域

- 國家安全涵蓋十多個重點領域，當中包括：政治安全、國土安全、軍事安全、經濟安全、文化安全、社會安全、科技安全、網絡安全、生態安全、資源安全、核安全、海外利益安全、生物安全、太空安全、深海安全、極地安全。
- National security covers over ten major fields, including political security, homeland security, military security, economic security, cultural security, public security, science and technology security, cyber security, ecological security, resource security, nuclear security, overseas interests security, biosecurity, outer space security, deep sea security, and polar security.

Eric Yeung

科技安全

Scientific and Technological Security

- 科技安全：科技安全是指科技體系完整有效，國家重點領域核心技術安全可控，國家核心利益和安全不受外部科技優勢危害，以及保障持續安全狀態的能力。科技安全是國家安全體系的重要組成部分，是支撑國家安全的重要力量。
- Scientific and technological security: Scientific and technological security refers to the complete and effective technological system, the safety and control of core technologies in key national areas, the ability to protect the country's core interests and safety from external technological advantages, and the ability to ensure a continuous state of security. Science and technology security is an important part of the national security system and an important force supporting national security.

科技安全是支撐國家安全的重要力量

- 科技是實現政治 (Politics)、國土(Land) 、軍事(Military)、經濟(Economy)等相關領域安全的關鍵實力要素，是解決各種傳統安全 (政治、軍事、外交) 和非傳統安全(經濟、金融Finance、跨國犯罪cross-boundary crime) 等問題的核心力量。
- 科技興則國家興，科技強則國家強。近代我國落後挨打，其中一個重要根源，就是科技落後。
- 在一定程度上，科技實力決定著政治經濟力量對比的變化，決定著國家民族的前途命運。

Eric Yeung

科技安全內容十分豐富

- 維護科技安全，既包括維護科技自身安全，確保國家科技發展戰略、規劃、目標順利實施，不受外來干擾 (Interference)和破壞 (Destroy)，科技創新能力不斷提升
- 也包括利用科技，支撐政治、經濟、軍事、文化、社會等國家其他重點領域安全，服務民生，保障國民幸福安康。科技安全要求國家科技體系完整有效，國家重點領域核心技術安全可控，國家核心利益和安全不受外部科技優勢危害，以及保障持續安全狀態的能力。

例子 Example

太空站 Space Station

太空種子 Space Seed

- 地球表面大氣層一直阻擋宇宙中各種輻射，保護地上植物。科學家將地球植物種子送上太空，接受宇宙射線影響，使物種改變，再選取當中優質物種，加以培植而成為太空植物。培養「太空種子」的原因是，由於地球環境污染問題日益嚴重，由優良的「太空種子」長出的植物，生命力較強，較能適應受污染的環境。
- 江蘇有農業科技園區種出的太空南瓜，直徑大約1米，高0.7米，重180公斤，比普通南瓜體積大十多倍

沙門氏菌 Salmonellosis

- 這種能夠引起人和動物食物中毒的細菌於2006年和2008年兩次被帶上太空，分別借助“亞特蘭蒂斯”號和“奮進”號。令人驚訝的是，這種細菌在太空更顯“毒辣”本色，比在地球上的毒性增強了3到7倍。在太空中放置12天后，沙門氏菌被注入老鼠體內，隻有10%的老鼠活下來，而在地球上進行類似實驗，有40%的老鼠幸存。
- 科學家發現，“太空沙門氏菌”的DNA中有167個基因和73個蛋白質產生了變化。基於此，一家美國的生物公司，開發出一種沙門氏菌疫苗。

太空站 Space Station

太空站有適合人類長時間居住的設計，可以作為太空人在太空停留和工作的場所。太空站能提供地面實驗設施所不能提供的低重力、宇宙空間環境等條件，主要被用於各種科學研究（尤其是研究長期滯留宇宙對人體的影響）

雖然國際太空站由16國聯合打造，並由美、俄、歐、日、加共同運營，但主導方還是美國，中國從2000年就開始計劃加入國際太空站，並列入第10個5年計劃的國際科技合作項目下，但始終被美國拒於門外，主要原因就是擔憂中國航天技術快速發展會對美國的優勢構成威脅。

直到2011年，美國國會通過的《沃爾夫條款》(Wolf Amendment) 凍結了中美官方航天合作，中國徹底被國際太空站拒之門外。既然參與國際太空站已經絕望，中國只好獨立自主地進行太空站計畫。

Eric Yeung

2021年6月17日，中國用長二F火箭把神舟12號載人飛船送上太空，自此，中國空間站正式運營，聶海勝、劉伯明、湯洪波三名航天員成為中國空間站的首批工作人員。

目前，在軌運行的還有多國合研的「國際空間站」，但只能運行到2024年。2024年後，中國空間站將成為太空中唯一的空間站。

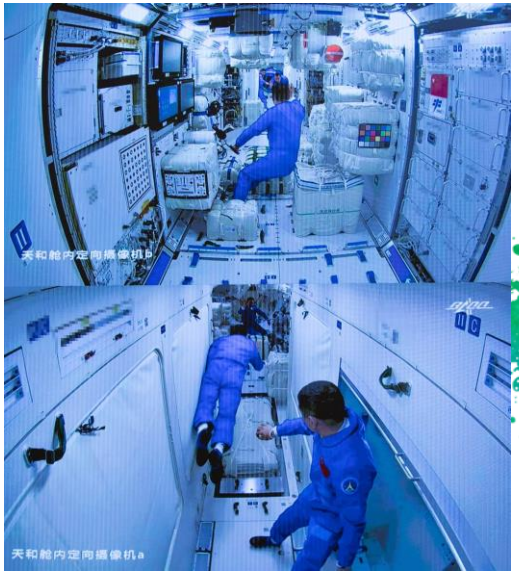

Eric Yeung

例子

月球探

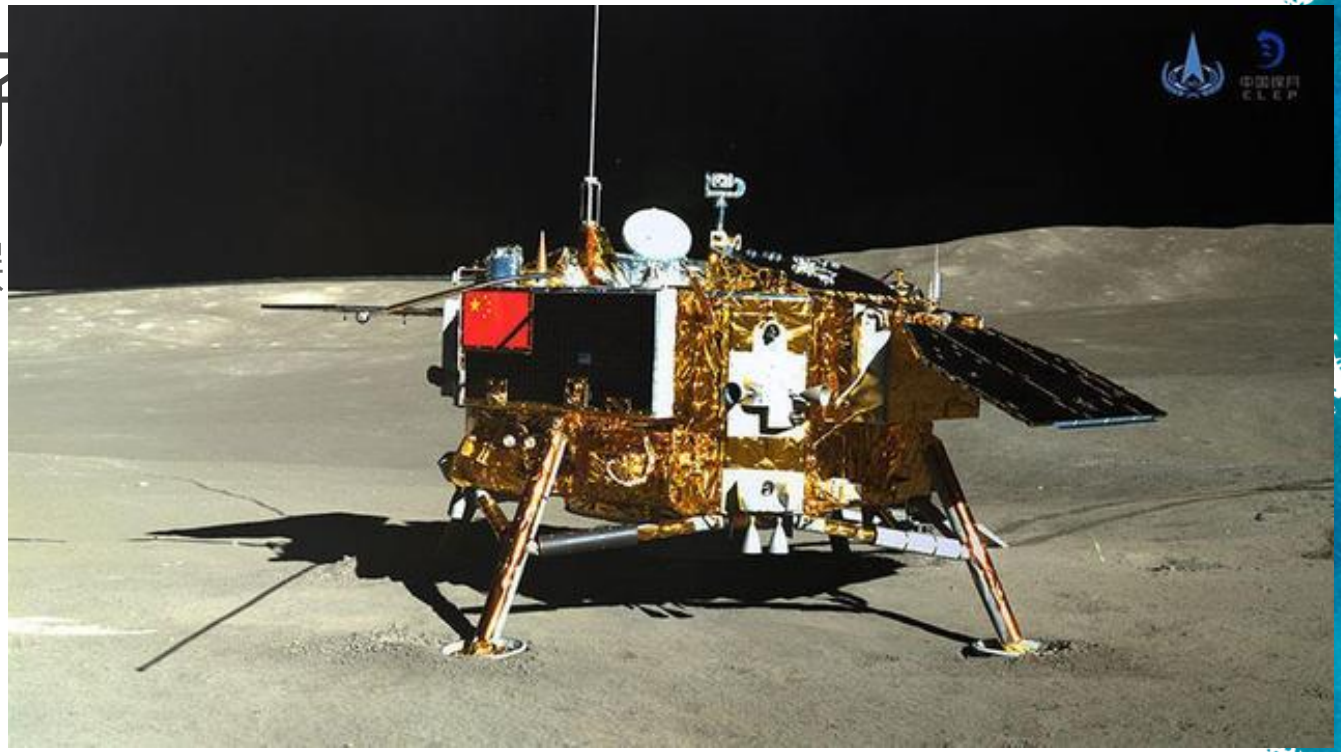

Eric Yeung

中國探月任務

2004年，中國正式開展月球探測工程，並命名為“嫦娥工程”。嫦娥工程分為“無人月球探測”“載人登月”和“建立月球基地”三個階段。2007年10月24日18時05分，“嫦娥一號”成功發射升空，在圓滿完成各項使命後，於2009年按預定計劃受控撞月。2010年10月1日18時57分57秒“嫦娥二號”順利發射也已圓滿並超額完成各項既定任務。

2020年11月24日4時30分，中國在中國文昌航天發射場，用長征五號遙五運載火箭成功發射探月工程嫦娥五號探測器，火箭飛行約2200秒後，順利將探測器送入預定軌道，開啓中國首次地外天體採樣返回之旅。 12月1日，嫦娥五號探測器成功在月球正面預選着陸區着陸。

Eric Yeung

探月工程與國家安全

- 氦-3 helium-3
- 用氦-3產生能源是不會出現輻射，是最理想、最乾淨的燃料
- 1噸氦-3釋出的能量，相當於燃燒1,500萬噸石油，意味只需100噸氦-3，就足夠全球使用一年。而月壤中的氦-3含量估計約100萬噸以上，可滿足長達萬年的地球能源需求。

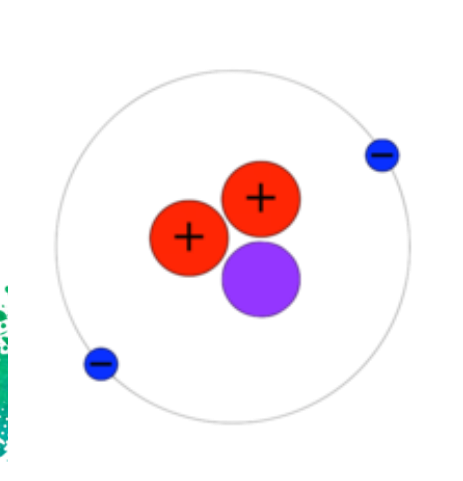

Eric Yeung

探月工程社會效益

- 如今的嬰兒用品紙尿片也是受航天技術的啟發。早在1961年蘇聯的太空人加加林要步入發射倉時突然尿急，只好下來順着太空服的管子向外排尿。
- 後來為了解決宇航員們的排尿問題，科學家改進了太空服，在其中加入高分子吸收體，發明了能吸水1400毫升的紙尿片，排尿不再是宇航員們的難題。這項技術後來轉為民用，進入到千家萬戶。

探月工程社會效益

- 在阿波羅計劃中，為了讓宇航員在太空里吃到蔬菜以補充維他命，NASA發明了冷凍脫水蔬菜技術。這項技術幾乎能除去蔬菜中的全部水分，將其重量降低20%，但同時能保留98%的營養成分。
- 如今，每當我們打開一包即食麵，調料中的乾菜葉就是航天食品中的脫水菜。同時，這也是一種保存運輸蔬菜的有效辦法，為軍人、旅行者、背包旅行者們提供了很多便利。

Eric Yeung

研發太空科技，
帶來社會效益

例子 Example

疫苗 Vaccine

疫苗與科技

- 面對全球蔓延的新冠肺炎疫情，疫苗是控制傳染病的最有力的技術手段。
- 我國的疫苗研發工作目前總體處于國際領先地位，已有13個疫苗進入臨床試驗。其中，滅活疫苗和腺病毒載體疫苗兩種技術路綫共4個疫苗進入了III期臨床試驗，總體進展順利，截至目前共接種約6萬名受試者，未收到嚴重不良反應的報告，初步顯示良好的安全性。
- 若不自主研發，疫苗技術掌握在其他國家手上，情況會怎樣？

網絡安全 Cybersecurity

- 網絡安全：互聯網讓世界變成“地球村”，網絡空間成爲與陸地、海洋、天空、太空同等重要的人類活動新領域。
- 同時，網絡安全問題也相伴而生，世界範圍內侵害個人隱私、侵犯知識産權、網絡犯罪等時有發生，網絡監聽、網絡攻擊、網絡恐怖主義活動等成爲全球公害。網絡安全已成爲我國面臨的最複雜、最現實、最嚴峻的非傳統安全問題之一。
- Cybersecurity: The Internet has turned the world into a "global village", and cyberspace has become a new field of human activities that is as important as land, sea, sky, and space.
- At the same time, cyber security issues also arise. Infringements of personal privacy, infringement of intellectual property rights, and cyber crimes occur from time to time around the world. Cyber surveillance, cyber attacks, and cyber terrorist activities have become global public hazards. Network security has become one of the most complex, realistic and severe non-traditional security issues facing our country.

網絡攻擊 (1)

- 2015 年 12 月 23 日，烏克蘭電力網絡遭受黑客攻擊，，導致伊萬諾-弗蘭科夫斯克州大停電，1 個月後安全專家證實這起停電是駭客惡意攻擊所造成，成為全世界第一起駭客攻擊造成電網大規模停電事件，美國對此極為重視，2016 年 1 月派出調查團前往烏克蘭，發現這起攻擊事件是以釣魚攻擊得手。
- 當西烏克蘭還處於冰天凍地的寒冬之中，2015 年 12 月 23 日下午 2 點半，駭客遠端登入伊萬諾-弗蘭科夫斯克州的電網控制中心，幾秒鐘後所屬區域大斷電，交通號誌熄滅，電視也關閉，停電持續到夜間，入夜後 22.5 萬居民陷入沒有燈光、沒有暖氣的環境，幸好事發後 6 小時，電力公司人員總算恢復系統重新供電。

網絡攻擊 (2)

- 2021年11月，一場破壞性網絡攻擊使巴基斯坦國家銀行運營陷入癱瘓。該事件影響了該銀行的自動取款機、內部網絡和移動應用程序。
- 目前，該事件被定爲抹除數據的惡意軟件攻擊，而不是勒索軟件攻擊。但是，儘管國家銀行官員進行了明確的溝通，黑客攻擊的消息幷沒有阻止一些害怕的客戶在周一早上沖向自動取款機提取資金。
- 再加上當地新聞機構的一些不準確的報道，說多達9家不同的銀行被黑客攻擊，巴基斯坦政府不得不介入幷發表聲明，以平息人們的情緒，防止周一所有巴基斯坦銀行出現擠兌。

網絡攻擊 (3)

- 縱觀國際，針對關鍵基礎設施的重大網絡攻擊事件頻頻發生，國計民生、人民生命與財產安全甚至國家安全均面臨重大風險。2021年5月美國最大輸油企業科洛尼爾管道運輸公司遭遇勒索病毒攻擊，令美東海岸45%的汽柴油、航空燃油等供應中斷近一周。
- IBM公司2020年統計稱，社會基礎設施和大型工廠等的控制系統因網絡攻擊受損相比2019年增加了50%。美國甚至把針對政府、醫療機構和學校等的勒索病毒攻擊視爲“最緊迫的國家安全威脅”，堪比“9·11”恐怖襲擊。

網絡攻擊(4)

- 2021年2月，美國佛羅裏達州一個飲用水處理廠遭到黑客攻擊的事件曝光。
- 黑客通過網絡襲擊導致飲用水中的氫氧化鈉sodium hydroxide (控制水的酸鹼度) 比例增加了一百倍以上。
- 不過，該工廠員工立即注意到這一變化，并及時進行了處理。

網絡攻擊(5)

- 試想一下當連接互聯網的無人汽車被駭客控制，會是怎樣的情況？

國家安全，
人人有責。

網絡罪行

電腦勒索軟件攻擊

- 勒索軟件是一種阻止或限制用戶使用電腦系統的惡意軟件，黑客會鎖定電腦系統的螢幕或將用戶的電腦檔案加密，令受害人無法存取電腦檔案，藉此要求用戶繳付贖金。
- 加密勒索軟件是近年常見的其中一種勒索軟件，它會加密受感染電腦系統內的檔案，甚至會感染外置儲存裝置或在同一網絡內的其他電腦檔案，迫使用戶繳付贖金，以冀獲取由攻擊者提供的解密金鑰。

Wana Decrypt0r 2.0

Ooops, your files have been encrypted!

English

Payment will be raised on

5/15/2017 16:04:06

Time Left

03:23:59:47

Your files will be lost on

5/19/2017 16:04:06

Time Left

05:23:59:47

What Happened to My Computer?

Your important files are encrypted.

Many of your documents, photos, videos, databases and other files are no longer accessible because they have been encrypted. Maybe you are busy looking for a way to recover your files, but do not waste your time. Nobody can recover your files without our decryption service.

Can I Recover My Files?

Sure. We guarantee that you can recover all your files safely and easily. But you have not so enough time.

You can decrypt some of your files for free. Try now by clicking <Decrypt>.

But if you want to decrypt all your files, you need to pay.

You only have 3 days to submit the payment. After that the price will be doubled.

Also, if you don't pay in 7 days, you won't be able to recover your files forever.

We will have free events for users who are so poor that they couldn't pay in 6 months.

How Do I Pay?

Payment is accepted in Bitcoin only. For more information, click <About bitcoin>.

Please check the current price of Bitcoin and buy some bitcoins. For mo

click <How to buy bitcoins>.

And send the correct amount to the address specified in this window.

After your payment, click <Check Payment>. Best time to check: 9:00a

bitcoin ACCEPTED HERE

Send $300 worth of bitcoin to this address

About bitcoin

How to buy bitcoins?

Contact Us

Check Payment

Decr

Name	Date	Tags	Size
My Photo.jpeg.WNCRY	7/14/2009 10:22 AM		860 KB
Desert.jpg.WNCRY	7/14/2009 10:22 AM		827 KB
desktop.ini	7/14/2009 10:11 AM		2 KB
Hydrangeas.jpg.WNCRY	7/14/2009 10:22 AM		582 KB
Jellyfish.jpg.WNCRY	7/14/2009 10:22 AM		758 KB
Koala.jpg.WNCRY	7/14/2009 10:22 AM		763 KB
Lighthouse.jpg.WNCRY	7/14/2009 10:22 AM		549 KB
Penguins.jpg.WNCRY	7/14/2009 10:22 AM		760 KB
Tulips.jpg.WNCRY	7/14/2009 10:22 AM		607 KB

Eric Yeung

預防建議

- 電腦用戶使用電腦時應時刻保持警惕，除了在電腦裝設防病毒軟件及防火牆外，更應養成以下的良好習慣：
- 使用正版軟件；
- 定期備份重要資料，並以獨立的媒體和離線方式儲存；
- 定期更新作業系統的保安修補程式及防病毒軟件；
- 定期使用防病毒軟件掃描電腦，以偵測惡意軟件攻擊；
- 停止或限制電腦系統內不必要的服務及功能；
- 避免瀏覽可疑網站或從可疑網站下載任何檔案；
- 不要開啟可疑電郵、附件或超連結；及
- 不要支付贖金，並在有需要時向警方求助。

網上購物騙案

Eric Yeung

網上購物

“過咗數之後，收唔到貨？”

2018年警方接獲 2,102 宗網上購物騙案，大部份涉及受害人將款項轉賬至騙徒戶口之後，收不到貨品。

2018年接獲舉報

2,102宗

損失總數

4,200萬港元

Eric Yeung

騙案手法

1. 騙徒扮賣家

- **特別優惠**
  以價錢比市價便宜作招徠，吸引買家。
- **先收錢後發貨**
  要求買家先匯款至指定戶口，拒絕當面交收。

2. 騙徒扮買家

- **虛假收據**
  以虛假入數收據作匯款證明
- **無效支票**
  將未能兑現的支票存入賣家戶口，營造虛假的入帳記錄。

Eric Yeung

防騙建議

1. 網上購物要小心選擇賣家，應當面交收。

2. 應盡量透過官方銷售渠道購買門票、購物券和月餅券。

3. 出售貨品時，不應單憑入數收據便相信付款完成。

4. 如有任何懷疑，請即致電「防騙易」熱線18222。

Eric Yeung

網上情緣騙案

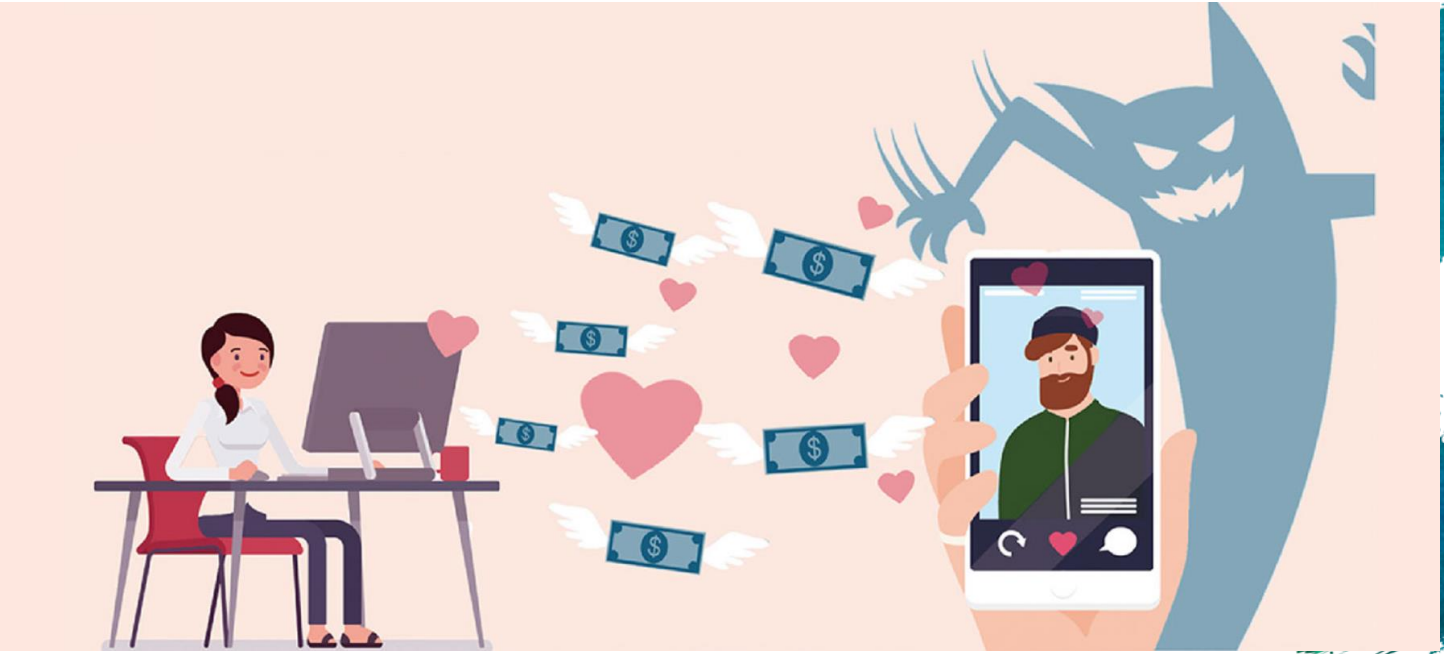

Eric Yeung

什麼是
網上情緣騙案？

騙徒在社交平台找尋目標，認識受害人後對其投其所好以討歡心 ，迅速建立網上的戀人關係，繼而用不同藉口去騙取金錢，騙徒與受害人之間從未真正見過面。

Eric Yeung

2018年接獲舉報

596宗

損失總數

4億5千萬港元

平均每宗損失

75萬港元

Eric Yeung

騙案手法

1. 專業人士

騙徒多在網上自稱來自歐美、或於東南亞地區工作的專業人士，如工程師和跨國企業管理層等，以英語與受害人溝通，並以各種籍口向受害人要求金錢。

2. 藉口多多

訛稱需支付巨額醫療費用或急需現金週轉；

訛稱有貴重禮物從海外寄給受害人，但被扣查，需清關費 / 手續費。

3. 100% 未見面

受害人 100% 從未見過騙徒（無論親身或視像通話），騙徒騙取金錢後，便會取消社交媒體戶口、電話號碼或電郵地址等，和受害人斷絕聯絡。

Eric Yeung

防騙建議

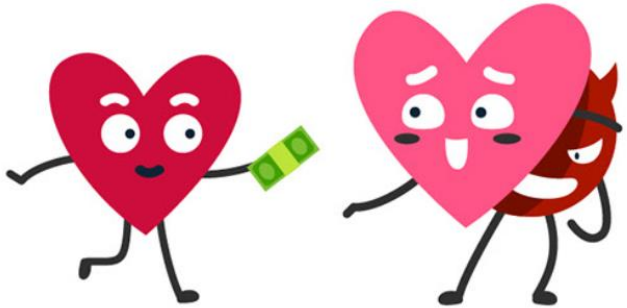

1. 利用搜尋器搜尋對方社交帳戶放的照片是否真確。

2. 查看對方帳戶的朋友是否正常。

3. 甚或可要求直接進行視像通話。

4. 如有任何懷疑，請即致電「防騙易」熱線18222。

Eric Yeung

點數卡騙案

Eric Yeung

什麼是點數卡騙案？

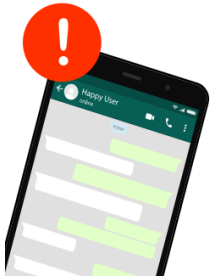

騙徒會用欺騙方式騎劫受害人的即時通訊程式如WhatsApp的賬戶及通訊錄，繼而冒認受害人要求其親友代買遊戲點數卡。

Eric Yeung

2018年接獲舉報

601宗

損失總數達

560萬港元

平均每宗損失

1萬港元

Eric Yeung

騙案手法

1. 騙取驗證碼

騙徒假冒受害人親友向他發出訊息，要求受害人轉發通訊程式户口之驗證碼，並以受害人的電話號碼登入其即時通訊程式户口，從而騎劫受害人的賬戶及通訊錄。

2. 騙取點數卡

騙徒騎劫受害人的賬戶後，繼而冒認受害人並向其親友發送訊息，要求他們代買遊戲點數卡，並將點數卡序號發送給騙徒。

Eric Yeung

防騙建議

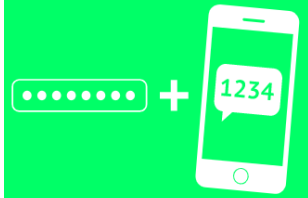

1. 啟動即時通訊程式內的雙重驗證功能。

2. 切勿隨便提供即時通訊程式驗證碼予任何人，以免帳戶被盜。

3. 如有親友透過社交媒體或即時通訊程式要求幫忙購買點數卡或滙款，應確認其身份。

4. 如有任何懷疑，請致電「防騙易」熱線18222。

Eric Yeung

中華電信 12:48
設定
Pseric
我很忙，忙著拯救世...
標註訊息
WhatsApp 網頁版/桌面版
帳號
對話
通知
數據和儲存用量

中華電信 12:48
設定
帳號
隱私
安全性
雙步驟驗證
更改電話號碼
刪除我的帳號

中華電信 12:48
帳號
雙步驟驗證
啟用雙步驟驗證來提升帳號安全以及要求進行 WhatsApp 電話號碼驗證時需要輸入密碼。
啟用

中華電信 12:49
帳號
雙步驟驗證
雙步驟驗證已啟用。以後您在 WhatsApp 裡驗證您的電話號碼時需要輸入密碼。
停用
更改密碼
更改電郵地址

中華電信 12:48
取消
雙步驟驗證
下一步
輸入六位數字密碼，您在註冊 WhatsApp 電話號碼時會被要求輸入此密碼。

中華電信 12:48
雙步驟驗證 雙步驟驗證
下一步
確認您的密碼

中華電信 12:48
雙步驟驗證 雙步驟驗證
下一步
新增電郵地址以便在忘記密碼時可保護帳號安全並重設密碼。略過
電郵地址

中華電信 12:49
雙步驟驗證 雙步驟驗證
完成
確認您的電郵地址
電郵地址

啟用雙步驟驗證中...

中華電信 12:49
帳號
雙步驟驗證
雙步驟驗證已啟用。以後您在 WhatsApp 裡驗證您的電話號碼時需要輸入密碼。
停用
更改密碼
更改電郵地址

Eric Yeung

ADCC

Anti-Deception Coordination Centre

反詐騙協調中心

「防騙易18222」反詐騙諮詢熱線

香港警務處反詐騙協調中心「防騙易18222」熱線，提供24小時反詐騙諮詢服務，市民可致電18222與反詐騙協調中心人員聯絡，以協助應對懷疑騙案。本熱線亦提供最新騙案手法資訊及警示，以有效應對時下流行騙案。

本熱線只提供諮詢服務，倘若你思疑已成為騙案的受害者，請前往就近的警署報案。如遇到緊急事故，請立即致電（999）報警求助。

Eric Yeung

智能裝置病毒

Eric Yeung

電腦病毒

Eric Yeung

智能裝置安全防禦

- 切勿點擊可疑信息超連結；
- 切勿安裝來歷不明的應用程式；
- 切勿為智能裝置進行越獄 / 擦機；
- 切勿開啟可疑電子郵件；
- 切勿瀏覽不可信賴的網站；

- 應使用防毒軟件程式；
- 應定時更新作業系統、應用程式和防毒軟件程式；
- 如有疑問，應向資訊科技專業人員查詢；及
- 如欲獲得更多資訊，請瀏覽以下網址:
  www.cybersecuritycampaign.com.hk

Eric Yeung

電腦安全防禦

- 切勿開啓來歷不明的電郵附件；
- 切勿瀏覽可疑網站及下載來歷不明的軟件；

- 開啓附件前應用防毒軟件掃描病毒；
- 應為電腦安裝防毒軟件，並定期為軟件作更新；
- 如有疑問，應向資訊科技專業人員查詢；及
- 如欲獲得更多資訊，請瀏覽以下網址:
  www.cybersecuritycampaign.com.hk

Eric Yeung

駭客常用的破解方法:

-暴力式破解
以程序由數字0開始不斷重複嘗試登入系統中

-資料庫型式破解
以字典中的文字作為密碼嘗試登入

-有關係字眼型式破解
以跟用戶有關係的字眼進行破解

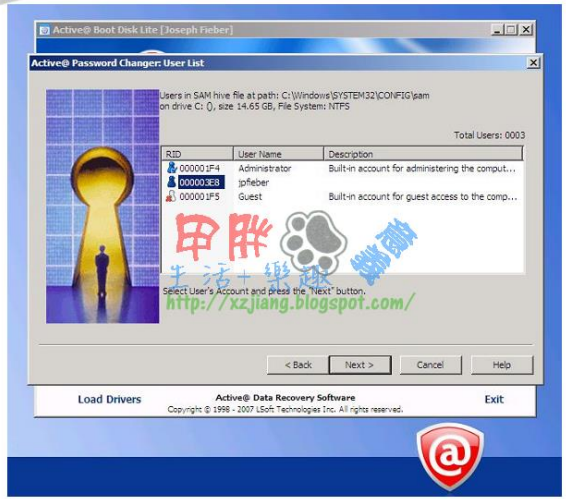

密碼應用

常被破解的密碼:

-000000, password, david

高保護性的密碼:

-u123W>/?, 123Bell$%^

以(數字, 符號, 大寫及小寫英文組成)。
以超級電腦需要數十到數百年破解。

防護手段

防毒軟件

- 病毒偵測
- 解毒及防止病毒擴散

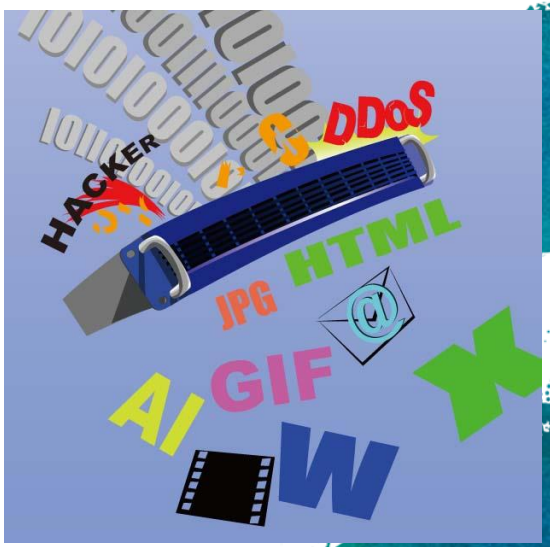

防火牆

- 過濾入侵

防護手段

防止入侵:

- 安全性密碼
- 防毒軟件
- 減少瀏覽不明網站
- 不要從電郵中開啓網站
- 不要在網絡中透露個人資料

Thanks!

Any questions?

You can find me at:

Singeric @wechat

csyeung@hkmu.edu.hk